



# SEGURIDAD OPERATIVA (Nivel 2)



# Índice de Contenidos

## Contenido

INTRODUCCIÓN A LA COMPETENCIA DEFINIDA COMO SEGURIDAD OPERATIVA.....	4
1. TRÁFICO, CIRCULACIÓN DE VEHÍCULOS A MOTOR Y SEGURIDAD VIAL ...	5
1.1. Normativa general de circulación.....	5
1.2. Normas de comportamiento en la circulación .....	9
1.2.1. Usuarios y conductores.....	9
1.2.2. Obligaciones del titular del vehículo y del conductor habitual.....	9
1.2.3. Obras y actividades prohibidas .....	10
1.2.4. Normas generales de conducción. ....	12
1.2.5. Bebidas alcohólicas y drogas. ....	14
1.3. Señalización.....	15
1.3.1. Normas generales.....	15
1.3.2. Prioridad .....	15
1.3.3. Formato .....	16
1.3.4. Idioma de las señales. ....	16
1.3.5. Mantenimiento. ....	17
1.3.6. Retirada, sustitución y alteración de señales.....	17
1.4. Las autorizaciones administrativas. ....	18
1.4.1. Normas sobre autorizaciones administrativas.....	18
1.4.2. Permisos y licencias de conducción. ....	18
1.4.3. Asignación de puntos. ....	19
1.5. Autorizaciones relativas a los vehículos. ....	20
1.5.1. Permiso de circulación y otra documentación. ....	20
1.5.2. Matrículas. ....	21
1.6. Nulidad, lesividad y pérdida de vigencia de la autorización. ....	22
1.6.1. Nulidad y lesividad.....	22
1.6.2. Pérdida de vigencia por desaparición de los requisitos para su otorgamiento. ....	22
1.6.3. Pérdida de vigencia por pérdida del crédito de puntos y obtención de un nuevo permiso o licencia de conducción.....	22

---



1.6.4. Suspensión cautelar .....	23
1.7. Infracciones, Sanciones y Responsabilidad .....	24
1.7.1. Cuadro general de infracciones .....	24
1.7.1.1. Infracciones leves.....	24
1.7.1.2. Infracciones graves.....	25
1.7.1.3. Infracciones muy graves .....	28
1.7.2. Infracciones en materia de aseguramiento obligatorio .....	30
1.7.3. Responsabilidad .....	31
1.8. Competencias .....	32
2. LA ACTUACIÓN POLICIAL: PARÁMETROS DE .....	34
2.1. Medidas de acción preventiva y vigilancia .....	34
2.1.1. Espectáculos públicos y actividades recreativas. ....	35
2.1.2. Documentación e identificación personal .....	36
2.1.3. Actividades relevantes para la seguridad ciudadana. ....	38
2.1.4. Medidas de seguridad en establecimientos e instalaciones.....	38
2.2. Actuaciones para el mantenimiento y restablecimiento de la seguridad ciudadana .....	39
3. TÉCNICAS DE DEFENSA Y PROTECCIÓN PERSONAL .....	44
3.1. Consejos básicos para la Defensa Personal .....	44
3.2. La defensa personal.....	45
3.3. Uso de “sprays” de defensa personal por los Celadores-Guardamuelles.....	58
4. Servicios y sistemas de seguridad.....	60
5. Centrales de Alarma .....	61
6. Departamentos de seguridad .....	65
7. BIBLIOGRAFÍA .....	67



## INTRODUCCIÓN A LA COMPETENCIA DEFINIDA COMO SEGURIDAD OPERATIVA

---

Definición de la competencia: Conjunto de conocimientos de los sistemas y normas de seguridad relacionadas con la operativa portuaria, seguridad en las concesiones, viales y accesos del puerto.

Conocimientos y Capacidades definidas para esta competencia:

Conocimientos básicos de la ley sobre tráfico, circulación de vehículos a motor y seguridad vial y reglamento, el código de circulación y la normativa de transporte de mercancías (infracciones de tráfico, transportes de mercancías peligrosas, etc.), las técnicas de ordenación y regulación del tráfico, y técnicas de actuación de policía de seguridad ciudadana (intervención sanitaria inmediata, asistencia al ciudadano, etc.), así como los procedimientos de coordinación de competencias con otros Cuerpos de Seguridad del Estado.

Conocimientos medios en referencia al reglamento general de servicios y policía del puerto (competencias) y protocolos de actuación interna en materia de seguridad operativa.



Objetivos de aprendizaje. ¿Qué conocimientos y capacidades vas a alcanzar una vez estudiado el contenido del manual?

Al finalizar, habrás adquirido conocimientos que te permitirá, colaborar en la vigilancia y control de accesos así como de los vehículos estacionados dentro del recinto portuario, colaborar el control y regulación del tráfico de vehículos en el recinto portuario, colaborar en la sanción de infracciones en materia de seguridad vial, colaborar con las Fuerzas y Cuerpos de Seguridad del Estado, así como velar por la seguridad física de las mercancías, velar por la seguridad de pasajeros y demás usuarios, identificar acciones que incumplen la legalidad de la normativa aplicable.

### Resumen de los contenidos del manual

En este manual encontrarás los conocimientos asociados al nivel 2 de la competencia denominada Seguridad Operativa.

En primer lugar nos detendremos en ver las normas que rigen el tráfico, la circulación de vehículos a motor y la seguridad vial.

En segundo lugar exponemos los parámetros de actuación policial en distintos ámbitos relacionados con actividades que pueden darse en un puerto.

En el tercer punto se recogen alguna de las técnicas de defensa personal.

## 1. TRÁFICO, CIRCULACIÓN DE VEHÍCULOS A MOTOR Y SEGURIDAD VIAL

---

### 1.1. Normativa general de circulación

El Organismo que se encarga de aplicar la normativa es la



Dirección General de Tráfico. El tráfico, la circulación de vehículos a motor y los procedimientos para incrementar la seguridad vial en el territorio del estado español están regidos por las normas recogidas en los siguientes documentos:

- Ley 18/1989 de 25 de julio, de Bases sobre Tráfico, Circulación de Vehículos a Motor y Seguridad Vial. (BOE núm. 178, de 27 de julio; corrección de errores en BOE núm. 75, de 28 de marzo).[\(última modificación publicada el 17/11/2001\)](#)

- Real Decreto Legislativo 6/2015 de 30 de octubre, por el que se aprueba el texto articulado de la Ley sobre Tráfico, Circulación de Vehículos a Motor y Seguridad Vial (BOE núm. 261, de 31 de octubre de 2015)

A la Normativa anterior se han realizado las siguientes Modificaciones:

- Real Decreto 965/2006, de 1 de septiembre, por el que se modifica el Reglamento General de Circulación, aprobado por Real Decreto 1428/2003, de 21 de noviembre (BOE núm. 212, de 5 de septiembre).

- Orden INT/914/2024, de 2 de septiembre, por la que se regulan los cursos de sensibilización y reeducación vial para los titulares de un permiso o licencia de conducción (BOE núm. 214, de 4 de septiembre de 2024).



- Ley 17/2005, de 19 de julio, por la que se regula el permiso y la licencia de conducción por puntos y se modifica el texto articulado de la Ley sobre tráfico, circulación de vehículos a motor y seguridad vial (BOE núm. 172, de 20 de julio).

- Real Decreto 8/2005, de 14 de enero, por el que se modifica el Real Decreto 1544/1997, de 3 de octubre, por el que se crea la Comisión Interministerial de Seguridad Vial (BOE núm. 22, de 26 de enero).

- Ley 62/2003, de 30 de diciembre, de Medidas Fiscales, Administrativas y del Orden Social (BOE núm. 313, de 31 de diciembre; corrección de errores en BOE núm. 3, de 3 de enero de 2004). ([Última actualización publicada el 30/10/2025](#))

- Real Decreto 1428/2003, de 21 de noviembre, por el que se aprueba el Reglamento General de Circulación, para la aplicación y desarrollo del texto articulado de la Ley sobre Tráfico, Circulación de Vehículos a Motor y Seguridad Vial, aprobado por Real Decreto Legislativo 339/1990, de 2 de marzo (BOE núm. 306, de 23 de diciembre). ([Última actualización 17/06/2025](#))

- Real Decreto 317/2003, de 14 de marzo, por el que se regula la organización y funcionamiento del Consejo Superior de Tráfico y Seguridad de la Circulación Vial (BOE núm. 80, de 3 de abril).

- Ley 19/2001, de 19 de diciembre, de reforma del texto articulado de la Ley sobre Tráfico, Circulación de Vehículos a Motor y Seguridad Vial (BOE núm. 304, de 20 de diciembre).

- Real Decreto 1947/2000, de 1 de diciembre, por el que se modifica la composición de la Comisión Interministerial de Seguridad Vial (BOE núm. 289, de 2 de diciembre).



- Ley 43/1999, de 26 de noviembre, sobre adaptación de las normas de circulación a la práctica del ciclismo (BOE núm. 283, de 26 de noviembre).
- Ley 55/1999, de 29 de diciembre, de Medidas Fiscales, Administrativas y del Orden Social (BOE núm. 312, de 30 de diciembre).
- Real Decreto 1544/1997, de 3 de octubre, por el que se crea la Comisión Interministerial de Seguridad Vial (BOE núm. 238, de 4 de octubre).
- Real Decreto 116/1998, de 30 de enero, por el que se adaptan a la Ley sobre Tráfico, Circulación de Vehículos a Motor y Seguridad Vial, el Reglamento General de Circulación y el Reglamento de Procedimiento Sancionador en Materia de Tráfico (BOE núm. 42, de 18 de febrero).
- Ley Orgánica 6/1997, de 15 de diciembre, de Transferencias de Competencias Ejecutivas en materia de Tráfico y Circulación de Vehículos a Motor a la Comunidad Autónoma de Cataluña (BOE núm. 300, de 16 de diciembre). Y Ley 14/1997, de 24 de diciembre, del Parlamento de Cataluña, de creación del Servicio Catalán de Tráfico (DOGC. núm. 2548, de 31 de diciembre). Y Real Decreto 391/1998, de 13 de marzo, sobre el traspaso de servicios y funciones de la Administración General del Estado a la Generalidad de Cataluña en materia de tráfico y circulación de vehículos a motor (BOE núm. 79, de 2 de abril).
- Ley 5/1997, de 24 de marzo, de reforma del texto articulado de la Ley sobre Tráfico, Circulación de Vehículos a Motor y Seguridad Vial (BOE núm. 72, de 25 de marzo).
- Orden INT/2223/2014, de 27 de octubre, por la que se regula la comunicación de la información al Registro Nacional de Víctimas de Accidentes de Tráfico.(BOE 289 de 29 de noviembre de 2024).





- Real Decreto 3256/1982, de 15 de octubre, sobre traspaso de servicios del Estado a la Comunidad Autónoma del País Vasco en materia de ejecución de la legislación del Estado sobre tráfico y circulación de vehículos. (BOE núm. 287, de 30 de noviembre).

## **1.2. Normas de comportamiento en la circulación**

### **1.2.1. Usuarios y conductores**

1. Los usuarios de la vía están obligados a comportarse de forma que no entorpezcan indebidamente la circulación, ni causen peligro, perjuicios o molestias innecesarias a las personas, o daños a los bienes

2. Los conductores deben utilizar el vehículo con la diligencia, precaución y no distracción necesarias para evitar todo daño, propio o ajeno, cuidando de no poner en peligro, tanto a sí mismos como a los demás ocupantes del vehículo y al resto de usuarios de la vía.

El conductor deberá verificar que las placas de matrícula del vehículo no presentan obstáculos que impidan o dificulten su lectura e identificación.

3. Los titulares y, en su caso, los arrendatarios de los vehículos tienen el deber de actuar con la máxima diligencia para evitar los riesgos que conlleva su utilización, manteniéndolos en las condiciones legal y reglamentariamente establecidas, sometiendo a los reconocimientos e inspecciones que correspondan e impidiendo que sean conducidos por quienes nunca hubieren obtenido el permiso o la licencia de conducción correspondiente.

### **1.2.2. Obligaciones del titular del vehículo y del conductor habitual**

1. El titular de un vehículo tiene las siguientes obligaciones:

a) Facilitar a la Administración la identificación del conductor del vehículo en el momento de ser cometida una infracción. Los datos facilitados



deben incluir el número del permiso o licencia de conducción que permita la identificación en el Registro de Conductores e Infractores.

Si el conductor no figura inscrito en el Registro de Conductores e Infractores, el titular deberá disponer de copia de la autorización administrativa que le habilite a conducir en España y facilitarla a la Administración cuando le sea requerida. Si el titular fuese una empresa de alquiler de vehículos sin conductor, la copia de la autorización administrativa podrá sustituirse por la copia del contrato de arrendamiento.

b) Impedir que el vehículo sea conducido por quienes nunca hubieren obtenido el permiso o la licencia de conducción correspondiente.

2. El titular podrá comunicar al Registro de Vehículos de la Dirección General de Tráfico el conductor habitual del mismo en los términos que se determinen por Orden del Ministro del Interior y conforme a lo dispuesto en el apartado 1.bis del anexo I. En este supuesto, el titular quedará exonerado de las obligaciones anteriores, que se trasladarán al conductor habitual.

3. Las obligaciones establecidas en el apartado 1 y la comunicación descrita en el apartado anterior corresponderán al arrendatario a largo plazo del vehículo, en el supuesto de que hubiese constancia de éste en el Registro de Vehículos.

4. Los titulares de los vehículos en régimen de arrendamiento a largo plazo deberán comunicar al Registro de Vehículos el arrendatario, en los términos que se determinen mediante la correspondiente Orden Ministerial.

### **1.2.3. Obras y actividades prohibidas**

2. La realización de obras, instalaciones, colocación de contenedores, mobiliario urbano o cualquier otro elemento u objeto de forma permanente o provisional en las vías objeto de esta Ley necesitará la autorización previa del titular de las mismas y se regirán por lo dispuesto en la Ley de Carreteras y su Reglamento, y en las normas municipales. Las mismas normas serán aplicables a la interrupción de las obras, en razón de las circunstancias o características especiales del tráfico que podrá llevarse a efecto a petición de la Jefatura



Central de Tráfico.



Puertos del Estado

Asimismo, la realización de obras en las vías deberá ser comunicada con anterioridad a su inicio al organismo autónomo Jefatura Central de Tráfico o, en su caso, a la autoridad autonómica o local responsable de la gestión y regulación del tráfico que, sin perjuicio de las facultades del órgano competente para la ejecución de las obras, dictará las instrucciones que resulten procedentes en relación a la regulación, gestión y control del tráfico, teniendo en cuenta el calendario de restricciones a la circulación y las que se deriven de otras autorizaciones a la misma.

Las infracciones a estas normas se sancionarán en la forma prevista en la legislación de Carreteras, como asimismo la realización de obras en la carretera sin señalización o sin que ésta se atenga a la reglamentación técnica sobre el particular, sin perjuicio de la normativa municipal sancionadora.

3. Se prohíbe arrojar, depositar o abandonar sobre la vía objetos o materias que puedan entorpecer la libre circulación, parada o estacionamiento, hacerlo peligroso o deteriorar aquélla o sus instalaciones, o producir en la misma o en sus inmediaciones efectos que modifiquen las condiciones apropiadas para circular, parar o estacionar.

4. Quienes hubieran creado sobre la vía algún obstáculo o peligro, deberán hacerlo desaparecer lo antes posible, adoptando entretanto las medidas necesarias para que pueda ser advertido por los demás usuarios y para que no se dificulte la circulación.

5. Se prohíbe arrojar a la vía o en sus inmediaciones cualquier objeto que pueda dar lugar a la producción de incendios o, en general, poner en peligro la seguridad vial.

6. Se prohíbe la emisión de perturbaciones electromagnéticas, ruidos, gases y otros contaminantes en las vías objeto de esta Ley, por encima de las limitaciones que reglamentariamente se establezcan.

7. Se prohíbe cargar los vehículos de forma distinta a lo que reglamentariamente se determine.

8. No podrán circular por las vías objeto de esta Ley los vehículos con niveles de emisión de ruido superiores a los reglamentariamente establecidos ;



así como tampoco emitiendo gases o humos en valores superiores a los límites establecidos y en los supuestos de haber sido objeto de una reforma de importancia no autorizada. Todos los conductores de vehículos quedan obligados a colaborar en las pruebas reglamentarias de detección que permitan comprobar las posibles deficiencias indicadas.

#### **1.2.4. Normas generales de conducción.**

1. Los conductores deberán estar en todo momento en condiciones de controlar sus vehículos. Al aproximarse a otros usuarios de la vía, deberán adoptar las precauciones necesarias para su seguridad, especialmente cuando se trate de niños, ancianos, personas ciegas o en general personas con discapacidad y con problemas de movilidad.

2. El conductor de un vehículo está obligado a mantener su propia libertad de movimientos, el campo necesario de visión y la atención permanente a la conducción, que garanticen su propia seguridad, la del resto de ocupantes del vehículo y la de los demás usuarios de la vía. A estos efectos, deberá cuidar especialmente de mantener la posición adecuada y que la mantengan el resto de los pasajeros, y la adecuada colocación de los objetos o animales transportados para que no haya interferencias entre el conductor y cualquiera de ellos.

3. Queda prohibido conducir utilizando cascos o auriculares conectados a aparatos receptores o reproductores de sonido, excepto durante la realización de las pruebas de aptitud en circuito abierto para la obtención de permiso de conducción en las condiciones que se determinen reglamentariamente.

Se prohíbe la utilización durante la conducción de dispositivos de telefonía móvil y cualquier otro medio o sistema de comunicación, excepto cuando el desarrollo de la comunicación tenga lugar sin emplear las manos ni usar cascos, auriculares o instrumentos similares.

No se considerará dentro de la prohibición la utilización de dispositivos inalámbricos certificados u homologados para la utilización en el casco de protección de los conductores de motocicletas y ciclomotores, con fines de



comunicación o navegación, siempre que no afecten a la seguridad en la conducción.

Quedan exentos de dicha prohibición los agentes de la autoridad en el ejercicio de las funciones que tengan encomendadas.

Reglamentariamente se podrán establecer otras excepciones a las prohibiciones previstas en los párrafos anteriores.

4. Los conductores y ocupantes de los vehículos están obligados a utilizar el cinturón de seguridad, cascos y demás elementos de protección y dispositivos de seguridad en las condiciones y con las excepciones que, en su caso, se determinen reglamentariamente. Los conductores profesionales cuando presten servicio público a terceros no se considerarán responsables del incumplimiento de esta norma por parte de los ocupantes del vehículo.

Por razones de seguridad vial, se podrá prohibir la ocupación de los asientos delanteros o traseros del vehículo por los menores en función de su edad o talla, en los términos que se determine reglamentariamente.

5. Queda prohibido circular con menores de doce años como pasajeros de ciclomotores o motocicletas, con o sin sidecar, por cualquier clase de vía. Excepcionalmente, se permite esta circulación a partir de los siete años, siempre que los conductores sean el padre, la madre, el tutor o una persona mayor de edad autorizada por ellos, utilicen casco homologado y se cumplan las condiciones específicas de seguridad establecidas reglamentariamente.

6. Se prohíbe instalar o llevar en los vehículos inhibidores de radares o cinemómetros o cualesquiera otros instrumentos encaminados a eludir o a interferir en el correcto funcionamiento de los sistemas de vigilancia del tráfico, así como emitir o hacer señales con dicha finalidad. Asimismo se prohíbe llevar en el vehículo mecanismos de detección de radares o cinemómetros.

Quedan excluidos de esta prohibición los mecanismos de aviso que informan de la posición de los sistemas de vigilancia del tráfico.



### **1.2.5. Bebidas alcohólicas y drogas.**

1. No puede circular por las vías objeto de esta Ley el conductor de cualquier vehículo con tasas de alcohol superiores a las que reglamentariamente se determine. En ningún caso el conductor menor de edad podrá circular por las vías con una tasa de alcohol en sangre superior a 0 gramos por litro o de alcohol en aire espirado superior a 0 miligramos por litro.

Tampoco puede hacerlo el conductor de cualquier vehículo con presencia de drogas en el organismo, de las que se excluyen aquellas sustancias que se utilicen bajo prescripción facultativa y con una finalidad terapéutica, siempre que se esté en condiciones de utilizar el vehículo conforme a la obligación de diligencia, precaución y no distracción establecida en el artículo 10.

2. El conductor de un vehículo está obligado a someterse a las pruebas para la detección de alcohol o de la presencia de drogas en el organismo, que se practicarán por los agentes de la autoridad encargados de la vigilancia del tráfico en el ejercicio de las funciones que tienen encomendadas. Igualmente quedan obligados los demás usuarios de la vía cuando se hallen implicados en un accidente de tráfico o hayan cometido una infracción conforme a lo tipificado en esta ley.

3. Las pruebas para la detección de alcohol consistirán en la verificación del aire espirado mediante dispositivos autorizados y, para la detección de la presencia de drogas en el organismo, en una prueba salival mediante un dispositivo autorizado y en un posterior análisis de una muestra salival en cantidad suficiente.

No obstante, cuando existan razones justificadas que impidan realizar estas pruebas, se podrá ordenar el reconocimiento médico del sujeto o la realización de los análisis clínicos que los facultativos del centro sanitario al que sea trasladado estimen más adecuados.

4. El procedimiento, las condiciones y los términos en que se realizarán las pruebas para la detección de alcohol o de drogas se establecerán reglamentariamente.

5. A efectos de contraste, a petición del interesado, se podrán repetir



las pruebas para la detección de alcohol o de drogas, que consistirán preferentemente en análisis de sangre, salvo causas excepcionales debidamente justificadas. Cuando la prueba de contraste arroje un resultado positivo será abonada por el interesado.

El personal sanitario está obligado, en todo caso, a dar cuenta del resultado de estas pruebas al Jefe de Tráfico de la provincia donde se haya cometido el hecho o, cuando proceda, a los órganos competentes para sancionar de las comunidades autónomas que hayan recibido el traspaso de funciones y servicios en materia de tráfico y circulación de vehículos a motor, o a las autoridades municipales competentes.

### **1.3. Señalización**

#### **1.3.1. Normas generales**

1. El usuario de las vías está obligado a obedecer las señales de la circulación que establezcan una obligación o una prohibición y a adaptar su comportamiento al mensaje del resto de las señales reglamentarias que se encuentren en las vías por las que circula.

A estos efectos, cuando la señal imponga una obligación de detención, el conductor del vehículo no puede reanudar su marcha hasta haber cumplido lo prescrito por la señal.

En los peajes dinámicos o telepeajes, los vehículos que los utilicen deberán estar provistos del medio técnico que posibilite su uso en condiciones operativas.

2. Salvo circunstancias especiales que lo justifiquen, el usuario debe obedecer las prescripciones indicadas por las señales, aun cuando parezcan estar en contradicción con las normas de comportamiento en la circulación.

#### **1.3.2. Prioridad**

1. El orden de prioridad entre los distintos tipos de señales de circulación es el siguiente:



- a) Señales y órdenes de los Agentes de la circulación.
- b) Señalización circunstancial que modifique el régimen normal de utilización de la vía.
- c) Semáforos.
- d) Señales verticales de circulación.
- e) Marcas viales.

2. En el caso de que las prescripciones indicadas por diferentes señales parezcan estar en contradicción entre sí, prevalecerá la prioritaria, según el orden a que se refiere el apartado anterior, o la más restrictiva si se trata de señales del mismo tipo.

### **1.3.3. Formato**

1. Reglamentariamente se establecerá el Catálogo Oficial de Señales de la Circulación y Marcas Viales, de acuerdo con las reglamentaciones y recomendaciones internacionales en la materia.

2. Dicho Catálogo especificará, necesariamente, la forma, color, diseño y significado de las señales, así como las dimensiones de las mismas en función de cada tipo de vía y sus sistemas de colocación.

3. Las señales y marcas viales que pueden ser utilizadas en las vías objeto de esta Ley deberán cumplir las especificaciones que reglamentariamente se establezcan.

### **1.3.4. Idioma de las señales.**

Las indicaciones escritas que se incluyan o acompañen a los paneles de señalización de las vías públicas, e inscripciones, figurarán en idioma castellano y, además, en la lengua oficial de la Comunidad autónoma reconocida en el respectivo estatuto de autonomía, cuando la señal esté ubicada en el ámbito territorial de dicha comunidad.





### **1.3.5. Mantenimiento.**

1. Corresponde al titular de la vía la responsabilidad del mantenimiento de la misma en las mejores condiciones posibles de seguridad para la circulación y la instalación y conservación en ella de las adecuadas señales y marcas viales. También corresponde al titular de la vía la autorización previa para la instalación en ella de otras señales de circulación. En caso de emergencia, los Agentes de la Autoridad podrán instalar señales circunstanciales sin autorización previa.

2. La autoridad encargada de la regulación del tráfico será responsable de la señalización de carácter circunstancial en razón de las contingencias del mismo y de la señalización variable necesaria para su control, de acuerdo con la legislación de carreteras.

3. La responsabilidad de la señalización de las obras que se realicen en las vías objeto de esta Ley corresponderá a los organismos que las realicen o las empresas adjudicatarias de las mismas, de acuerdo con lo que reglamentariamente se determine. Los usuarios de la vía están obligados a seguir las indicaciones del personal destinado a la regulación del tráfico en dichas obras.

### **1.3.6. Retirada, sustitución y alteración de señales.**

1. El titular de la vía o, en su caso, la autoridad encargada de la regulación del tráfico, ordenará la inmediata retirada y, en su caso, la sustitución por las que sean adecuadas de las señales antirreglamentariamente instaladas, de las que hayan perdido su objeto y de las que no lo cumplan por causa de su deterioro.

2. Salvo por causa justificada, nadie debe instalar, retirar, trasladar, ocultar o modificar la señalización de una vía sin permiso del titular de la misma o, en su caso, de la autoridad encargada de la regulación del tráfico o de la responsable de las instalaciones.

3. Se prohíbe modificar el contenido de las señales o colocar sobre ellas o en sus inmediaciones placas, carteles, marcas u otros objetos que puedan inducir a



confusión, reducir su visibilidad o su eficacia, deslumbrar a los usuarios de la vía o distraer su atención.

## **1.4. Las autorizaciones administrativas.**

### **1.4.1. Normas sobre autorizaciones administrativas**

1. Con objeto de garantizar la aptitud de los conductores para manejar los vehículos y la idoneidad de éstos para circular con el mínimo de riesgo posible, la circulación de vehículos a motor por las vías objeto de esta Ley requerirá de la obtención de la correspondiente autorización administrativa previa.

Reglamentariamente se fijarán los datos que han de constar en las autorizaciones de los conductores y de los vehículos.

2. El conductor de un vehículo queda obligado a estar en posesión y llevar consigo su permiso o licencia válidos para conducir, así como el permiso de circulación del vehículo y la tarjeta de inspección técnica o certificado de características, y deberá exhibirlos ante los Agentes de la Autoridad que se lo soliciten, de acuerdo con lo que reglamentariamente se determine.

3. En las autorizaciones administrativas de circulación únicamente constará un titular.

### **1.4.2. Permisos y licencias de conducción.**

1. La conducción de vehículos a motor y ciclomotores exigirá haber obtenido previamente el preceptivo permiso o licencia de conducción dirigido a verificar que el conductor tenga los requisitos de capacidad, conocimientos y habilidad necesarios para la conducción del vehículo, en los términos que se determine reglamentariamente..

2. El permiso y la licencia de conducción podrán tener vigencia limitada en el tiempo, cuyos plazos podrán ser revisados en los términos que reglamentariamente se determine.

3. Su vigencia estará también condicionada a que su titular no haya perdido el crédito de puntos asignado.



### **1.4.3. Asignación de puntos.**

1. Al titular de un permiso o licencia de conducción se le asignará un crédito inicial de doce puntos.

2. Excepcionalmente se asignará un crédito inicial de ocho puntos en los siguientes casos:

a) Titular de un permiso o licencia de conducción con una antigüedad no superior a tres años, salvo que ya fuera titular de otro permiso de conducción con aquella antigüedad.

b) Titular de un permiso o licencia de conducción que, tras perder su asignación total de puntos, ha obtenido nuevamente el permiso o la licencia de conducción.

3. El crédito de puntos es único para todas las autorizaciones administrativas de las que sea titular el conductor.

4. Quienes mantengan la totalidad de los puntos al no haber sido sancionados en firme en vía administrativa por la comisión de infracciones, recibirán como bonificación dos puntos durante los tres primeros años y un punto por los tres siguientes, pudiendo llegar a acumular hasta un máximo de quince puntos en lugar de los doce iniciales.

5. La superación de cursos de conducción segura y eficiente a los que se hace referencia en el anexo VIII, siempre que se cumplan los requisitos establecidos y se tenga saldo positivo, compensará con dos puntos adicionales hasta un máximo de quince puntos y con una frecuencia máxima de un curso de cada tipo cada dos años.



## **1.5. Autorizaciones relativas a los vehículos.**

### **1.5.1. Permiso de circulación y otra documentación.**

1. La circulación de vehículos exigirá que estos obtengan previamente el correspondiente permiso de circulación, dirigido a verificar que estén en perfecto estado de funcionamiento y se ajusten en sus características, equipos, repuestos y accesorios a las prescripciones técnicas que se fijen reglamentariamente.

Se prohíbe la circulación de vehículos que no estén dotados del citado permiso.

2. El permiso de circulación debe renovarse cuando varíe la titularidad registral del vehículo, y queda extinguido cuando éste se dé de baja en el correspondiente registro, a instancia de parte o por comprobarse que no es apto para la circulación, en los términos que reglamentariamente se determine.

3. La circulación de un vehículo sin el permiso de circulación, bien por no haberlo obtenido o porque haya sido objeto de declaración de pérdida de vigencia, de nulidad o anulada, da lugar a la inmovilización del mismo hasta que se disponga del mismo, en los términos que reglamentariamente se determine.

4. Los vehículos, sus equipos y sus repuestos y accesorios deben estar previamente homologados o ser objeto de inspección técnica unitaria antes de ser admitidos a la circulación, en los términos que reglamentariamente se determine. Dichos vehículos han de ser identificables, ostentando grabados o troquelados, de forma legible e indeleble, las marcas y contraseñas que reglamentariamente sean exigibles con objeto de individualizarlos, autentificar su fabricación y especificar su empleo o posterior acoplamiento de elementos importantes.

5. Los vehículos a motor, los ciclomotores y los remolques de masa máxima autorizada superior a la que reglamentariamente se determine, tendrán documentadas sus características técnicas esenciales en la tarjeta de inspección técnica, en la que se harán constar las reformas que se autoricen y la verificación de su estado de servicio y mantenimiento en los términos que



reglamentariamente se determine.

### **1.5.2. Matrículas.**

1. Para poner en circulación vehículos a motor, así como remolques de masa máxima autorizada superior a la que reglamentariamente se determine, es preciso matricularlos y que lleven las placas de matrícula con los caracteres que se les asigne del modo que se establezca. Esta obligación será exigida a los ciclomotores en los términos que reglamentariamente se determine.

2. Deben ser objeto de matriculación definitiva en España los vehículos a los que se refiere el apartado anterior, cuando se destinen a ser utilizados en el territorio español por personas o entidades que sean residentes en España o que sean titulares de establecimientos situados en España. Reglamentariamente se establecerán los plazos, requisitos y condiciones para el cumplimiento de esta obligación y las posibles exenciones a la misma.

3. La matriculación ordinaria será única para cada vehículo, salvo en los supuestos que se determinen reglamentariamente. Cuando concurren circunstancias que puedan afectar a la Seguridad Nacional, el Secretario de Estado de Seguridad podrá autorizar una nueva matrícula distinta de la inicialmente asignada. Este tipo de matrículas no serán públicas en el Registro General de Vehículos e, incluso en circunstancias excepcionales, podrá utilizarse una titularidad supuesta en el marco de la actuación de las Fuerzas y Cuerpos de Seguridad y del Centro Nacional de Inteligencia en el tráfico jurídico.

4. En casos justificados, la autoridad competente para expedir el permiso de circulación podrá conceder permisos de circulación temporales y provisionales en los términos que se determine reglamentariamente.



## **1.6. Nulidad, lesividad y pérdida de vigencia de la autorización.**

### **1.6.1. Nulidad y lesividad**

Las autorizaciones administrativas reguladas en este título podrán ser objeto de declaración de nulidad o lesividad cuando concorra alguno de los supuestos previstos y de acuerdo con el procedimiento regulado en la normativa sobre procedimiento administrativo común.

### **1.6.2. Pérdida de vigencia por desaparición de los requisitos para su otorgamiento.**

1. Con independencia de lo dispuesto en el artículo anterior, la vigencia de las autorizaciones administrativas reguladas en este título estará subordinada a que se mantengan los requisitos exigidos para su otorgamiento.

2. El organismo autónomo Jefatura Central de Tráfico podrá declarar la pérdida de vigencia de las autorizaciones reguladas en este título cuando se acredite la desaparición de los requisitos sobre conocimientos, habilidades o aptitudes psicofísicas exigidas para su autorización.

Para acordar la pérdida de vigencia, la Administración deberá notificar la presunta carencia del requisito exigido al interesado, a quien se concederá la facultad de acreditar su existencia en los términos que reglamentariamente se determine.

3. El titular de una autorización cuya pérdida de vigencia haya sido declarada de acuerdo con lo dispuesto en el apartado anterior podrá obtenerla de nuevo siguiendo el procedimiento, superando las pruebas y acreditando los requisitos que reglamentariamente se determinen.

### **1.6.3. Pérdida de vigencia por pérdida del crédito de puntos y obtención de un nuevo permiso o licencia de conducción.**

1. El organismo autónomo Jefatura Central de Tráfico declarará la pérdida de vigencia del permiso o licencia de conducción cuando su titular haya perdido la



totalidad de los puntos asignados, como consecuencia de la aplicación del baremo recogido en los anexos II y IV. Una vez constatada la pérdida total de los puntos que tuviera asignados, la Administración, en el plazo de quince días, notificará al interesado el acuerdo por el que se declara la pérdida de vigencia de su permiso o licencia de conducción.

En este caso, su titular no podrá obtener un nuevo permiso o una nueva licencia de conducción hasta transcurridos seis meses desde la notificación del acuerdo. Este plazo se reducirá a tres meses en el caso de conductores profesionales.

Si durante los tres años siguientes a la obtención del nuevo permiso o licencia de conducción fuera acordada su pérdida de vigencia por haber perdido nuevamente la totalidad de los puntos asignados, no se podrá obtener un nuevo permiso o licencia de conducción hasta transcurridos doce meses desde la notificación del acuerdo. Este plazo se reducirá a seis meses en el caso de conductores profesionales.

2. El titular de un permiso o licencia de conducción cuya pérdida de vigencia haya sido declarada como consecuencia de la pérdida total de los puntos asignados podrá obtener nuevamente un permiso o licencia de conducción de la misma clase de la que era titular, transcurridos los plazos señalados en el apartado anterior, previa realización y superación con aprovechamiento de un curso de sensibilización y reeducación vial y posterior superación de las pruebas que reglamentariamente se determinen.

3. Los cursos de sensibilización y reeducación vial tendrán la duración, el contenido y los requisitos que se determinen por el Ministro del Interior.

La duración de los cursos de sensibilización y reeducación vial será como máximo de 30 horas, cuando se pretenda obtener un nuevo permiso o licencia de conducción.

#### **1.6.4. Suspensión cautelar**



### 3.4.1. Suspensión cautelar.

En el curso de los procedimientos de declaración de nulidad, lesividad o pérdida de vigencia de las autorizaciones administrativas se acordará la suspensión cautelar de la autorización en cuestión cuando su mantenimiento entrañe un grave peligro para la seguridad del tráfico, en cuyo caso la autoridad que conozca del procedimiento ordenará, mediante resolución motivada, la intervención inmediata de la autorización y la práctica de cuantas medidas sean necesarias para impedir el efectivo ejercicio de la misma.

## 1.7. Infracciones, Sanciones y Responsabilidad

### 1.7.1. Cuadro general de infracciones

1. Las acciones u omisiones contrarias a esta ley tendrán el carácter de infracciones administrativas y serán sancionadas en los términos previstos en la misma.

2. Cuando las acciones u omisiones puedan ser constitutivas de delitos tipificados en las leyes penales, se estará a lo dispuesto en el artículo 85.

3. Las infracciones se clasifican en leves, graves y muy graves.

#### 1.7.1.1. Infracciones leves

Son infracciones leves las conductas tipificadas en esta ley referidas a:

- a) Circular en una bicicleta sin hacer uso del alumbrado reglamentario.
- b) No hacer uso de los elementos y prendas reflectantes por parte de los usuarios de bicicletas.
- b) bis. El impago de peaje, tasa o precio público, cuando estos fueran exigibles.
- b) ter. Incumplir la obligación de los conductores de estar en todo momento en condiciones de controlar su vehículo.
- c) Incumplir las normas contenidas en esta Ley que no se califiquen





expresamente como infracciones graves o muy graves en los artículos siguientes, especialmente en el caso de los conductores de bicicletas siempre que no comprometan la seguridad de los usuarios de la vía.

### 1.7.1.2. Infracciones graves

Son infracciones graves, cuando no sean constitutivas de delito, las conductas tipificadas en esta ley referidas a:

a) No respetar los límites de velocidad reglamentariamente establecidos o circular en un tramo a una velocidad media superior a la reglamentariamente establecida, de acuerdo con lo recogido en el anexo IV.

b) Realizar obras en la vía sin comunicarlas con anterioridad a su inicio a la autoridad responsable de la regulación, ordenación y gestión del tráfico, así como no seguir las instrucciones de dicha autoridad referentes a las obras

c) Incumplir las disposiciones de esta ley en materia de preferencia de paso, adelantamientos, cambios de dirección o sentido y marcha atrás, sentido de la circulación, utilización de carriles y arcenes y, en general, toda vulneración de las ordenaciones especiales de tráfico por razones de seguridad o fluidez de la circulación.

d) Parar o estacionar en el carril bus, en carriles o vías ciclistas, en curvas, cambios de rasante, zonas de estacionamiento para uso exclusivo de personas con discapacidad, túneles, pasos inferiores, intersecciones o en cualquier otro lugar peligroso o en el que se obstaculice gravemente la circulación o constituya un riesgo, especialmente para los peatones.

e) Circular sin hacer uso del alumbrado reglamentario.

f) Conducir utilizando cualquier tipo de casco de audio o auricular conectado a aparatos receptores o reproductores de sonido u otros dispositivos que disminuyan la atención permanente a la conducción.

g) Utilizar, sujetándolo con la mano, o manteniéndolo ajustado entre el casco y la cabeza del usuario, dispositivos de telefonía móvil mientras se conduce, conducir utilizando manualmente dispositivos de telefonía móvil en condiciones distintas a las anteriores, conducir utilizando manualmente navegadores o



cualquier otro medio o sistema de comunicación, así como llevar en los vehículos mecanismos de detección de radares o cinemómetros.

h) No hacer uso, o no hacerlo de forma adecuada, del cinturón de seguridad, sistemas de retención infantil, casco y demás elementos de protección obligatorios.»

i) Circular con menores de doce años como pasajeros de ciclomotores o motocicletas, o con menores en los asientos delanteros o traseros, cuando no esté permitido.

j) No respetar las señales o las órdenes de la autoridad encargada de la regulación, ordenación, gestión, vigilancia y disciplina del tráfico, o de sus agentes.

k) No respetar la luz roja de un semáforo.

l) No respetar la señal de stop o la señal de ceda el paso.

ll) Conducir un vehículo siendo titular de una autorización que carece de validez por no haber cumplido los requisitos administrativos exigidos reglamentariamente en España.

m) Conducción negligente.

n) Arrojar a la vía o en sus inmediaciones objetos que puedan obstaculizar la libre circulación.

ñ) No mantener la distancia de seguridad con el vehículo precedente.

o) Circular con un vehículo que incumpla las condiciones técnicas reglamentariamente establecidas, salvo que sea calificada como muy grave, así como las infracciones relativas a las normas que regulan la inspección técnica de vehículos.

p) Incumplir la obligación de todo conductor de verificar que las placas de matrícula del vehículo no presentan obstáculos que impidan o dificulten su lectura e identificación.

q) No facilitar al agente de la autoridad encargado de la vigilancia del tráfico en el ejercicio de las funciones que tenga encomendadas su identidad, ni los datos del vehículo solicitados por los afectados en un accidente de circulación, estando implicado en el mismo.

r) Conducir vehículos con la carga mal acondicionada o con peligro de caída.



- s) Conducir un vehículo teniendo el permiso de conducción suspendido como medida cautelar o teniendo prohibido su uso.
- t) Circular con un vehículo cuyo permiso de circulación está suspendido.
- u) La ocupación excesiva del vehículo que suponga aumentar en un 50 por ciento el número de plazas autorizadas, excluida la del conductor.
- v) Incumplir la obligación de impedir que el vehículo sea conducido por quien nunca haya obtenido el permiso o la licencia de conducción correspondiente.
- w) Incumplir las normas sobre el régimen de autorización y funcionamiento de los centros de enseñanza y formación, de los centros de sensibilización y reeducación vial, y de los centros de reconocimiento de conductores acreditados por el Ministerio del Interior o por los órganos competentes de las comunidades autónomas, salvo que puedan calificarse como infracciones muy graves.
- x) Circular por autopistas, autovías, vías interurbanas, travesías o túneles urbanos con vehículos que lo tienen prohibido.
- y) No instalar los dispositivos de alerta al conductor en los garajes o aparcamientos en los términos legal y reglamentariamente previstos.
- z) Circular en posición paralela con vehículos que lo tienen prohibido.
- z1) Incumplir la normativa sobre los cursos de conducción segura y eficiente cuya realización conlleve la recuperación o bonificación de puntos, salvo que puedan calificarse como muy graves.
- z2) Incumplir las normas de actuación por los operadores cuya actividad esté vinculada con el ejercicio de las competencias del organismo autónomo Jefatura Central de Tráfico, salvo que puedan calificarse como muy graves.
- z3) No respetar las restricciones de circulación derivadas de la aplicación de los protocolos ante episodios de contaminación y de las zonas de bajas emisiones.



### 1.7.1.3. Infracciones muy graves

Son infracciones muy graves, cuando no sean constitutivas de delito, las conductas tipificadas en esta ley referidas a:

a) No respetar los límites de velocidad reglamentariamente establecidos o circular en un tramo a una velocidad media superior a la reglamentariamente establecida, de acuerdo con lo recogido en el anexo IV.

b) Circular con un vehículo cuya carga ha caído a la vía, por su mal acondicionamiento, creando grave peligro para el resto de los usuarios.

c) Conducir con tasas de alcohol superiores a las que reglamentariamente se establezcan, o con presencia en el organismo de drogas.

d) Incumplir la obligación de todos los conductores de vehículos, y de los demás usuarios de la vía cuando se hallen implicados en algún accidente de tráfico o hayan cometido una infracción, de someterse a las pruebas que se establezcan para la detección de alcohol o de la presencia de drogas en el organismo.

e) Conducción temeraria.

f) Circular en sentido contrario al establecido.

g) Participar en competiciones y carreras de vehículos no autorizadas.

h) Conducir vehículos que tengan instalados inhibidores de radares o cinemómetros o cualesquiera otros mecanismos encaminados a interferir en el correcto funcionamiento de los sistemas de vigilancia del tráfico.

i) Aumentar en más del 50 por ciento los tiempos de conducción o minorar en más del 50 por ciento los tiempos de descanso establecidos en la legislación sobre transporte terrestre.

j) Incumplir el titular o el arrendatario del vehículo con el que se haya cometido la infracción la obligación de identificar verazmente al conductor responsable de dicha infracción, cuando sean debidamente requeridos para ello en el plazo establecido. En el supuesto de las empresas de alquiler de vehículos sin conductor la obligación de identificar se ajustará a las previsiones al respecto del artículo 11.



k) Conducir un vehículo careciendo del permiso o licencia de conducción correspondiente.

l) Circular con un vehículo que carezca de la autorización administrativa correspondiente, con una autorización que no sea válida por no cumplir los requisitos exigidos reglamentariamente, o incumpliendo las condiciones de la autorización administrativa que habilita su circulación.

ll) Circular con un vehículo que incumpla las condiciones técnicas que afecten gravemente a la seguridad vial.

m) Participar o colaborar en la colocación o puesta en funcionamiento de elementos que alteren el normal funcionamiento del uso del tacógrafo o del limitador de velocidad.

n) Realizar en la vía obras sin la autorización correspondiente, así como la retirada, ocultación, alteración o deterioro de la señalización permanente u ocasional.

ñ) No instalar la señalización de obras o hacerlo incumpliendo la normativa vigente, poniendo en grave riesgo la seguridad vial.

o) Incumplir las normas que regulan las actividades industriales que afectan de manera directa a la seguridad vial.

p) Instalar inhibidores de radares o cinemómetros en los vehículos o cualesquiera otros mecanismos encaminados a interferir en el correcto funcionamiento de los sistemas de vigilancia del tráfico.

q) Incumplir las normas sobre el régimen de autorización y funcionamiento de los centros de enseñanza y formación, de los centros de sensibilización y reeducación vial y de acreditación los centros de reconocimiento de conductores autorizados o acreditados por el Ministerio del Interior o por los órganos competentes de las comunidades autónomas, que afecten a la cualificación de los profesores o facultativos, al estado de los vehículos utilizados en la enseñanza, al cumplimiento del régimen lectivo, a elementos esenciales que incidan directamente en la seguridad vial, o que supongan un impedimento a las labores de control, inspección o auditoría.

r) Causar daños a la infraestructura de la vía, o alteraciones a la circulación debidos a la masa o a las dimensiones del vehículo, cuando se carezca de la



correspondiente autorización administrativa o se hayan incumplido las condiciones de la misma, con independencia de la obligación de la reparación del daño causado.

s) Incumplir las normas sobre los cursos de conducción segura y eficiente cuya realización conlleve la recuperación o bonificación de puntos, que afecten a la cualificación de los profesores o facultativos, al estado de los vehículos utilizados, a elementos esenciales que incidan directamente en la seguridad vial, o que supongan un impedimento a las labores de control, inspección o auditoría.

t) Incumplir las normas de actuación por los operadores cuya actividad esté vinculada con el ejercicio de las competencias del organismo autónomo Jefatura Central de Tráfico que sean reiteración de errores de tramitación administrativa, o que supongan un impedimento a las labores de control, inspección o auditoría.

u) Utilizar dispositivos de intercomunicación no autorizados reglamentariamente, en las pruebas para la obtención y recuperación de permisos o licencias de conducción u otras autorizaciones administrativas para conducir, o colaborar o asistir con la utilización de dichos dispositivos.

v) Incumplir las normas en materia de auxilio en vías públicas.

w) Incumplir las normas sobre el uso de los alcoholímetros antiarranque.

x) Arrojar a la vía o sus inmediaciones objetos que puedan producir incendios o accidentes.

### **1.7.2. Infracciones en materia de aseguramiento obligatorio**

1. Las infracciones derivadas del incumplimiento de la obligación de asegurar los vehículos a motor se regularán y sancionarán con arreglo a su legislación específica.

2. Las estaciones de inspección técnica de vehículos requerirán la acreditación del seguro obligatorio en cada inspección ordinaria o extraordinaria del vehículo. El resultado de la inspección no podrá ser favorable en tanto no se verifique este requisito.



### 1.7.3. Responsabilidad

La responsabilidad por las infracciones a lo dispuesto en esta ley recaerá directamente en el autor del hecho en que consista la infracción. No obstante:

a) El conductor de cualquier vehículo para el que se exija el uso de casco por conductor y pasajero será responsable por la no utilización del casco de protección por el pasajero, así como por transportar pasajeros que no cuenten con la edad mínima exigida.

Asimismo, el conductor del vehículo será responsable por la no utilización de los sistemas de retención infantil, con la excepción prevista en el artículo 13.4 cuando se trate de conductores profesionales.

b) Cuando la autoría de los hechos cometidos corresponda a un menor de dieciocho años, responderán solidariamente con él de la multa impuesta sus padres, tutores, acogedores y guardadores legales o de hecho, por este orden, en razón al incumplimiento de la obligación impuesta a éstos que conlleva un deber de prevenir la infracción administrativa que se impute a los menores.

c) En los supuestos en que no tenga lugar la detención del vehículo y éste tuviese designado un conductor habitual, la responsabilidad recaerá en éste, salvo que acredite que era otro el conductor o la sustracción del vehículo.

d) En los supuestos en que no tenga lugar la detención del vehículo y éste no tuviese designado un conductor habitual, será responsable el conductor identificado por el titular o el arrendatario a largo plazo, de acuerdo con las obligaciones impuestas en el artículo 11.

e) En las empresas de arrendamiento de vehículos a corto plazo será responsable el arrendatario del vehículo. En caso de que éste manifestara no ser el conductor, o fuese persona jurídica, le corresponderán las obligaciones que para el titular establece el artículo 11. La misma responsabilidad corresponderá a los titulares de los talleres mecánicos o establecimientos de compraventa de vehículos por las infracciones cometidas con los vehículos mientras se encuentren allí depositados.

f) El titular, o el arrendatario a largo plazo, en el supuesto de que constase en



el Registro de Vehículos del organismo autónomo Jefatura Central de Tráfico, será en todo caso responsable de las infracciones relativas a la documentación del vehículo, a los reconocimientos periódicos y a su estado de conservación, cuando las deficiencias afecten a las condiciones de seguridad del vehículo.

g) El titular o el arrendatario, en el supuesto de que constase en el Registro de Vehículos del organismo autónomo Jefatura Central de Tráfico, será responsable de las infracciones por estacionamiento o por impago de los peajes de las vías que lo tengan regulado, salvo en los supuestos en que el vehículo tuviese designado un conductor habitual o se indique un conductor responsable del hecho.

## **1.8. Competencias**

1. La competencia para sancionar las infracciones cometidas en vías interurbanas y travesías corresponde al Jefe de Tráfico de la provincia en que se haya cometido el hecho. Si se trata de infracciones cometidas en el territorio de más de una provincia, la competencia para su sanción corresponde, en su caso, al Jefe de Tráfico de la provincia en que la infracción hubiera sido primeramente denunciada.

2. Los Jefes Provinciales podrán delegar esta competencia en la medida y extensión que estimen conveniente. En particular podrán delegar en el Director del Centro de Tratamiento de Denuncias Automatizadas la de las infracciones que hayan sido detectadas a través de medios de captación y reproducción de imágenes que permitan la identificación del vehículo.

Los órganos de las diferentes Administraciones Públicas podrán delegar el ejercicio de sus competencias sancionadoras mediante convenios o encomiendas de gestión, o a través de cualesquiera otros instrumentos de colaboración previstos en la normativa de procedimiento administrativo común.

3. En las comunidades autónomas que hayan recibido el traspaso de funciones y servicios en materia de tráfico y circulación de vehículos a motor serán competentes para sancionar los órganos previstos en la normativa autonómica.

4. La sanción por infracción a normas de circulación cometidas en vías urbanas corresponderá a los respectivos Alcaldes, los cuales podrán delegar esta





competencia de acuerdo con la normativa aplicable.

Quedan excluidas de la competencia sancionadora municipal las infracciones a los preceptos del título IV, incluyendo las relativas a las condiciones técnicas de los vehículos y al seguro obligatorio.

Los Jefes Provinciales de Tráfico y los órganos competentes que correspondan, en caso de comunidades autónomas que hayan recibido el traspaso de funciones y servicios en materia de tráfico y circulación de vehículos a motor, asumirán la competencia de los Alcaldes cuando, por razones justificadas o por insuficiencia de los servicios municipales, no pueda ser ejercida por éstos.

5. La competencia para sancionar las infracciones a que se refiere el artículo 52 corresponderá, en todo caso, al Director General de Tráfico o al órgano que tenga atribuida la competencia en las comunidades autónomas que hayan recibido el traspaso de funciones y servicios en materia de tráfico y circulación de vehículos a motor, limitada al ámbito territorial de la comunidad autónoma.

6. En las ciudades de Ceuta y Melilla las competencias que en los apartados anteriores se atribuyen a los Jefes Provinciales de Tráfico, corresponderán a los Jefes Locales de Tráfico.



## 2. LA ACTUACIÓN POLICIAL: PARÁMETROS DE ACTUACIÓN

---

### 2.1. Medidas de acción preventiva y vigilancia

1. En el ejercicio de la competencia que le reconoce el artículo

149.1.26 de la Constitución, la Administración del Estado establecerá los requisitos y condiciones de la fabricación y reparación de armas, sus imitaciones y réplicas, y de sus piezas fundamentales; explosivos, cartuchería y artificios pirotécnicos; así como los de su circulación, almacenamiento y comercio, su adquisición y enajenación; su tenencia y utilización. Del mismo modo podrá adoptar las medidas de control necesarias para el cumplimiento de aquellos requisitos y condiciones.

2. Las autoridades y servicios a los que corresponda ejercer la intervención, podrán efectuar en cualquier momento las inspecciones y comprobaciones que sean necesarias en los diferentes locales de las fábricas, talleres, depósitos, comercios y lugares de utilización de armas y explosivos.

Se faculta al Gobierno para reglamentar las materias y actividades a que se refiere lo anteriormente descrito, en atención a las circunstancias que puedan concurrir en los distintos supuestos:

- a. Mediante la sujeción de la apertura y funcionamiento de las fábricas, talleres, depósitos, establecimientos de venta y lugares de utilización y las actividades relacionadas con ellas a requisitos de catalogación o clasificación, autorización, información, inspección, vigilancia y control, así como a requisitos especiales de habilitación para el personal encargado de su manipulación.



- b. Mediante la obligatoriedad de licencias o permisos para la tenencia y uso de armas de fuego cuya expedición tendrá carácter restrictivo, especialmente cuando se trate de armas de defensa personal, en relación con las cuales la concesión de las licencias o permisos se limitará a supuestos de estricta necesidad.
- c. Mediante la prohibición de ciertas armas, municiones y explosivos, especialmente peligrosos, así como el depósito de los mismos.

La fabricación, comercio o distribución de armas y explosivos constituye sector con regulación específica en materia de derecho de establecimiento, en los términos del artículo 20.2 de la Ley de Inversiones Extranjeras en España y en todo caso bajo el control de los Ministerios de Defensa y del Interior.

### **2.1.1. Espectáculos públicos y actividades recreativas.**

1. Todos los espectáculos y actividades recreativas de carácter público quedarán sujetos a las medidas de policía administrativa que dicte el Gobierno, en atención a los fines siguientes:

- a. Garantizar la seguridad ciudadana frente a los riesgos que, para las personas o sus bienes, se puedan derivar del comportamiento de quienes organicen un espectáculo o actividad recreativa, participen en ellos o los presencien.
- b. Asegurar la pacífica convivencia cuando pudiera ser perturbada por la celebración del espectáculo o el desarrollo de la actividad.
- c. Limitar las actividades de los locales y establecimientos públicos a las



que tuvieran autorizadas, e impedir, en todo caso, el ejercicio en ellos de cualesquiera otras que estuvieren prohibidas.

- d. Fijar las condiciones a las que habrán de ajustarse la organización, venta de localidades y horarios de comienzo y terminación de los espectáculos o actividades recreativas, siempre que sea necesario, para que su desarrollo transcurra con normalidad.

2. Los espectáculos deportivos quedaran, en todo caso, sujetos a las medidas de prevención de la violencia que se disponen en el Título IX de la Ley 10/1990, de 15 de octubre, del Deporte.

### 2.1.2. Documentación e identificación personal



Todos los españoles tendrán derecho a que se les expida el Documento Nacional de Identidad, que gozará de la protección que a los documentos públicos y oficiales otorgan las Leyes, y que tendrá, por sí solo, suficiente valor para la acreditación de la identidad de las personas.

El Documento Nacional de Identidad será obligatorio a partir de los catorce años. Dicho documento es intransferible, correspondiendo a su titular la custodia y conservación, sin que pueda ser privado del mismo, ni siquiera temporalmente, salvo los supuestos en que, conforme a lo previsto por la Ley, haya de ser sustituido por otro documento.

En el Documento Nacional de Identidad figurarán la fotografía y la firma de su titular, así como los datos personales que se determinen reglamentariamente, respetando el derecho a la intimidad de la persona, y sin que, en ningún caso, puedan ser relativos a raza, religión, opinión, ideología, afiliación política o sindical o creencias.



Los españoles podrán entrar en el territorio nacional, en todo caso, acreditando su nacionalidad. Los que pretendan salir de España habrán de estar provistos de pasaporte o documento que reglamentariamente se establezca en los términos de los Acuerdos Internacionales suscritos por España, que tendrán la misma consideración que el Documento Nacional de Identidad.

El pasaporte o documento que lo supla se expedirá a los ciudadanos españoles, salvo que el solicitante haya sido condenado a penas o medidas de seguridad que conlleven la privación o limitación de su libertad de residencia o de movimiento, mientras no se hayan extinguido, o cuando haya prohibido su expedición o la salida de España la autoridad judicial respecto al interesado que se halle inculcado en un proceso penal. A los incluidos en la primera de las excepciones indicadas, se les expedirán, no obstante, los referidos documentos siempre que obtengan autorización del Órgano Judicial competente.

El pasaporte o documento que lo sustituya se expedirá a quien se encuentre sujeto a patria potestad o tutela si cuenta con autorización de quien la ejerza o, en defecto de ésta, del Órgano Judicial competente.

El pasaporte o documento que lo supla podrá ser retirado por la misma autoridad a quien corresponda su expedición, si sobrevinieren las circunstancias determinantes de su denegación, como consecuencia de las resoluciones judiciales a que se refiere el apartado 2. En tales casos, y en la medida que el Documento Nacional de Identidad sea documento supletorio del pasaporte, se proveerá a su titular de otro documento a los solos efectos de identificación.

Los extranjeros que se encuentren en territorio español están obligados a disponer de la documentación que acredite su identidad y el hecho de hallarse legalmente en España, con arreglo a lo dispuesto en las



normas vigentes. No podrán ser privados de esta documentación salvo en los mismos supuestos previstos para el Documento Nacional de Identidad.

### **2.1.3. Actividades relevantes para la seguridad ciudadana.**

Las personas naturales o jurídicas que desarrollen actividades relevantes para la seguridad ciudadana, como las de hospedaje, el comercio o reparación de objetos usados, el alquiler o el desguace de vehículos de motor, o la compraventa de joyas y metales preciosos, deberán llevar a cabo las actuaciones de registro documental e información previstas en la normativa vigente.

Por razones de seguridad podrá someterse a restricciones la navegación de embarcaciones de alta velocidad, debiendo sus titulares realizar las actuaciones de registro documental e información previstas en la normativa vigente.

Del mismo modo el Gobierno podrá acordar la necesidad de registro para la fabricación, almacenamiento y comercio de productos químicos susceptibles de ser utilizados en la elaboración o transformación de drogas tóxicas, estupefacientes, sustancias psicotrópicas y otras gravemente nocivas para la salud.

### **2.1.4. Medidas de seguridad en establecimientos e instalaciones.**

El Ministerio del Interior podrá ordenar, conforme a lo que se disponga reglamentariamente, la adopción de las medidas de seguridad necesarias en establecimientos e instalaciones industriales, comerciales y de servicios, para prevenir la comisión de los actos delictivos que se puedan cometer contra ellos, cuando generen riesgos directos para terceros o sean especialmente vulnerables.



No obstante, las autoridades competentes podrán eximir de la implantación o el mantenimiento de medidas de seguridad obligatorias a los establecimientos, cuando las circunstancias que concurran en el caso concreto las hicieren innecesarias o improcedentes.

La apertura de los establecimientos que estén obligados a la adopción de medidas de seguridad, estará condicionada a la comprobación, por las autoridades competentes, de la idoneidad y suficiencia de las mismas.

Los titulares de los establecimientos e instalaciones serán responsables de la adopción o instalación de las medidas de seguridad obligatorias, de acuerdo con las normas que respectivamente las regulen, así como de su efectivo funcionamiento y de la consecución de la finalidad protectora y preventiva propia de cada medida, sin perjuicio de la responsabilidad en que al respecto puedan incurrir sus empleados.

## **2.2. Actuaciones para el mantenimiento y restablecimiento de la seguridad ciudadana**

Las autoridades competentes, de acuerdo con las Leyes y Reglamentos, podrán dictar las órdenes o prohibiciones y disponer las actuaciones policiales estrictamente necesarias para asegurar la consecución de las finalidades previstas en la ley.

La autoridad competente podrá acordar, como medidas de seguridad extraordinarias, el cierre o desalojo de locales o establecimientos, la evacuación de inmuebles o el depósito de explosivos, en situaciones de emergencia que las circunstancias del caso hagan imprescindibles y mientras éstas duren.



Las autoridades a las que se refiere la presente Ley adoptarán las medidas necesarias para proteger la celebración de reuniones o manifestaciones y de espectáculos públicos, procurando que no se perturbe la seguridad ciudadana. Sin embargo, podrán suspender los espectáculos y disponer el desalojo de los locales y el cierre provisional de los establecimientos públicos mientras no existan otros medios para evitar las alteraciones graves de la seguridad que se estuvieren produciendo.

Dichas autoridades, por medio de las Fuerzas y Cuerpos de Seguridad, podrán disolver, en la forma que menos perjudique, las reuniones en lugares de tránsito público y las manifestaciones, en los supuestos prevenidos en el Artículo 5 de la Ley Orgánica 9/1983, de 15 de julio, reguladora del Derecho de Reunión. También podrán disolver las concentraciones de vehículos en las vías públicas y retirar aquellos o cualesquiera otra clase de obstáculos cuando impidieran, pusieran en peligro o dificultaran la circulación por dichas vías.

Antes de llevar a efecto las medidas a que se refieren los párrafos anteriores, las unidades actuantes de las Fuerzas y Cuerpos de Seguridad deberán avisar de tales medidas a las personas afectadas.

En el caso de que se produzcan alteraciones de la seguridad ciudadana con armas o con otros medios de acción violenta, las Fuerzas y Cuerpos de Seguridad podrán disolver la reunión o manifestación o retirar los vehículos y obstáculos, sin necesidad de previo aviso.

En los casos a que se refieren los párrafos anteriores, los empleados de empresas privadas de vigilancia y seguridad, si los hubiere, deberán colaborar con las Fuerzas y Cuerpos de Seguridad, respecto del interior de los locales o establecimientos en que prestaren servicio.

Los agentes de la autoridad podrán realizar, en todo caso, las comprobaciones necesarias para impedir que en las vías, lugares y





establecimientos públicos se porten o utilicen ilegalmente armas, procediendo a su ocupación. Podrán proceder a la ocupación temporal, incluso de las que se lleven con licencia o permiso y de cualesquiera otros medios de agresión, si se estima necesario, con objeto de prevenir la comisión de cualquier delito, o cuando exista peligro para la seguridad de las personas o de las cosas.

Los agentes de las Fuerzas y Cuerpos de Seguridad podrán limitar o restringir, por el tiempo imprescindible, la circulación o permanencia en vías o lugares públicos en supuestos de alteración del orden, la seguridad ciudadana o la pacífica convivencia, cuando fuere necesario para su restablecimiento.

Asimismo podrán ocupar preventivamente los efectos o instrumentos susceptibles de ser utilizados para acciones ilegales, dándoles el destino que legalmente proceda.

Para el descubrimiento y detención de los partícipes en un hecho delictivo causante de grave alarma social y para la recogida de los instrumentos, efectos o pruebas del mismo, se podrán establecer controles en las vías, lugares o establecimientos públicos, en la medida indispensable a los fines de este apartado, al objeto de proceder a la identificación de las personas que transiten o se encuentren en ellos, al registro de los vehículos y al control superficial de los efectos personales con el fin de comprobar que no se portan sustancias o instrumentos prohibidos o peligrosos. El resultado de la diligencia se pondrá de inmediato en conocimiento del Ministerio Fiscal.

Los agentes de las Fuerzas y Cuerpos de Seguridad podrán requerir, en el ejercicio de sus funciones de indagación o prevención, la identificación de las personas y realizar las comprobaciones pertinentes en la vía pública o en el lugar donde se hubiere hecho el requerimiento, siempre que el conocimiento de la identidad de las personas requeridas fuere necesario para



el ejercicio de las funciones de protección de la seguridad que a los agentes encomiendan la presente Ley y la Ley Orgánica de Fuerzas y Cuerpos de Seguridad.

De no lograrse la identificación por cualquier medio, y cuando resulte necesario a los mismos fines del apartado anterior, los agentes, para impedir la comisión de un delito o falta, o al objeto de sancionar una infracción, podrán requerir a quienes no pudieran ser identificados a que les acompañen a dependencias próximas y que cuenten con medios adecuados para realizar las diligencias de identificación, a estos solos efectos y por el tiempo imprescindible.

En las dependencias a que se hace referencia en el apartado anterior se llevará un libro-registro en el que se harán constar las diligencias de identificación realizadas en aquéllas, así como los motivos y duración de las mismas, y que estará en todo momento a disposición de la Autoridad Judicial Competente y del Ministerio Fiscal. No obstante lo anterior, el Ministerio del Interior remitirá periódicamente extracto de las diligencias de identificación al Ministerio Fiscal.

En los casos de resistencia o negativa infundada a identificarse o a realizar voluntariamente las comprobaciones o prácticas de identificación, se estará a lo dispuesto en el Código Penal y en la Ley de Enjuiciamiento Criminal.

Los agentes de las Fuerzas y Cuerpos de Seguridad solo podrán proceder a la entrada y registro en domicilio en los casos permitidos por la Constitución y en los términos que fijen las Leyes.

Será causa legítima suficiente para la entrada en domicilio la necesidad de evitar daños inminentes y graves a las personas y a las cosas, en



supuestos de catástrofe, calamidad, ruina inminente u otros semejantes de extrema y urgente necesidad.

En tales supuestos, y para la entrada en edificios ocupados por organismos oficiales o entidades públicas, no será preciso el consentimiento de la autoridad o funcionario que los tuviere a su cargo.

Cuando por las causas previstas en el presente artículo las Fuerzas y Cuerpos de Seguridad entrasen en un domicilio, remitirán sin dilación el acta o atestado que redactaren a la autoridad judicial competente.

Para obtener el cumplimiento de las órdenes dictadas en aplicación de la presente Ley, las autoridades competentes para imponer las sanciones en ella establecidas podrán imponer multas en los términos del artículo 107 de la Ley de Procedimiento Administrativo.

En todo caso habrá de darse un plazo suficiente para cumplir lo dispuesto, de acuerdo con la naturaleza y fines de la orden, transcurrido el cual se podrá proceder a la imposición de las multas en proporción a la gravedad del incumplimiento. Tales multas no excederán de 25.000 pesetas, si bien se podrá aumentar sucesivamente su importe en el 50 % en caso de reiteración del citado incumplimiento, sin que pueda sobrepasar los límites cuantitativos máximos establecidos para las sanciones.



### 3. TÉCNICAS DE DEFENSA Y PROTECCIÓN PERSONAL

#### 3.1. **Consejos básicos para la Defensa Personal**

Ante una situación que ponga en peligro nuestra integridad física deberemos ante todo:

3.1.1. Mantener la calma: Los nervios pueden hacernos perder la ventaja que nuestros conocimientos nos puedan dar sobre el presunto agresor.

3.1.2. Evaluar la situación: No porque un individuo nos inspire temor a ser agredidos ha de ser necesariamente un agresor.

3.1.3. Estar siempre alerta: Hay que anticiparse al agresor y para ello hemos de mantenernos siempre alerta.

3.1.4. Conocer nuestras posibilidades: Podemos saber defendernos pero hemos de evaluar los posibles conocimientos del agresor y nuestras posibilidades si intentamos eludir la agresión o reducir al individuo.

3.1.5. Evitar un enfrentamiento directo: A veces es mejor salir corriendo (fintando, nunca en línea recta) que ofrecer resistencia o tratar de defendernos. Pedir ayuda a gritos también funciona como método persuasivo.

3.1.6. Tener seguridad en uno mismo y en la técnica: Una defensa aplicada con miedo es menos efectiva que la misma defensa aplicada con seguridad, contundencia y serenidad.

3.1.7. Dominar la situación: La misma técnica unida a un grito intimidatorio o una actitud que nos haga parecer fuera de control ayuda a amedrentar al agresor y la hace más efectiva.



3.1.8. Aprovechar los elementos a nuestro alcance: Un paraguas, una carpeta, un maletín, un periódico, unas monedas, etc... nos pueden servir tanto de escudo como de arma para defendernos de una agresión. Podemos usar alguno de estos elementos que llevemos en ese momento encima para evitar que el agresor nos dañe con alguna arma o para mantener a este a una distancia que nos sea segura.

## 3.2. La defensa personal

Cuando hablamos de defensa personal, nos referimos a un estado psicológico incorporado a nuestra rutina, y caracterizado por un estado permanente de alerta que, sin llegar a un comportamiento paranoico, permite una rápida reacción ante una situación de violencia.

3.2.1. Las "distancias" fundamentales que se manejan en un enfrentamiento callejero.

1) Distancia preventiva: es la ideal para la DP ya que permite evitar el conflicto y no produce consecuencias; por ejemplo, si caminando de noche debo pasar por un parque poco iluminado y donde sé que se reúnen frecuentemente patotas o es común que se robe a los transeúntes, seguramente al hacer un rodeo por una calle iluminada o más transitada, evité ponerme en riesgo o hacerme temporalmente más vulnerable.

Pero la defensa personal, no se refiere tan sólo a las posibles situaciones de pelea: si evito esperar al tren muy cerca de las vías (lo que no acarrea ninguna molestia adicional), quizás me ahorre que al llegar, algún apurado me empuje delante de la máquina en forma accidental.

2) Distancia verbal: esta se establece cuando uno ya se encuentra inmerso en un conflicto, y es la de negociación.



Todavía está latente la posibilidad de disuadir al oponente y salir de la situación sin ninguna consecuencia, pero también puede ocurrir lo contrario: que se perciba el agravamiento del conflicto y darse cuenta de que se va a ser objeto de agresión física. Nunca se debe olvidar que lo siguiente en ocurrir suele depender del comportamiento de la víctima, es decir, de los estímulos que lleguen al agresor.

3) Distancia física: es la de contacto; puede llegar sin pasar por la distancia verbal pero, en el caso de que derive de ésta, ya se debe haber recogido información de interés del medio: cantidad de atacantes, posibles vías de escape; elementos que puedan servir para la defensa; existencia de testigos; estado emocional del oponente; puntos vulnerables del mismo, etc. Se desencadena al ser atacado o en forma anticipatoria, cuando uno por signos (nerviosidad del contrario, crecimiento de su enojo, etc.) decide atacar primero para reducirlo, o para ocasionar un daño que permitan unos instantes de distracción y poder huir.

### 3.2.2. Manejo de la Técnica de Golpes

Antes de poder ejecutar algún golpe, debemos tener en consideración algunos puntos:

3.2.3. Hallarnos equilibrados, es decir, con la columna vertebral bien estirada o, por lo menos, que el peso de la parte superior del cuerpo no caiga fuera de la base formada por los miembros inferiores. Se recomienda una postura relajada, con el peso repartido entre los dos pies, que se hallarán separados más o menos la distancia de los hombros, con uno más adelantado



apuntando hacia delante, y otro atrasado en dirección hacia fuera en 45 grados. Desde esta postura, y con el peso más bien sobre la punta de los pies (asentarse en los talones desequilibra), procederemos a flexionar las rodillas, perfilar el tórax hasta que con pequeñas correcciones, encontremos la comodidad para movernos sin tambalearnos. Esto es importante, pues debemos tomar esta posición instintivamente ante algún peligro y, aunque la posición de los brazos en la calle no ha de ser agresiva pero sí atenta a bloquear una probable agresión, para entrenar dispondremos una guardia de puño en forma similar a la de los boxeadores, con el brazo inhábil adelante.



CALLE



ENTRENAMIENTO

- Una vez establecida la guardia, probaremos desarmarla y retomarla varias veces, hasta que se haga familiar; la idea, es que el brazo adelantado protege desde la boca hasta la zona abdominal mientras que el atrasado está listo para disparar un ataque.

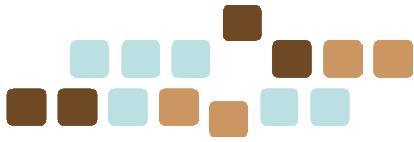

- De pie frente a la bolsa, procederemos a medir la distancia a la que debemos estar para llegar a ella efectivamente con nuestras diferentes armas corporales. Esto es muy importante, ya que en cada persona es distinto y debemos acostumbrarnos a no arrojar golpes fuera de distancia, por ejemplo, un puñetazo cuando correspondía una patada o viceversa.

Así tenemos:

distancia larga, correspondiente a patadas; distancia media, para los puños;

distancia corta, para codos y rodillas;

y distancia de cuerpo a cuerpo, en los que podemos golpear con la cabeza y los hombros.

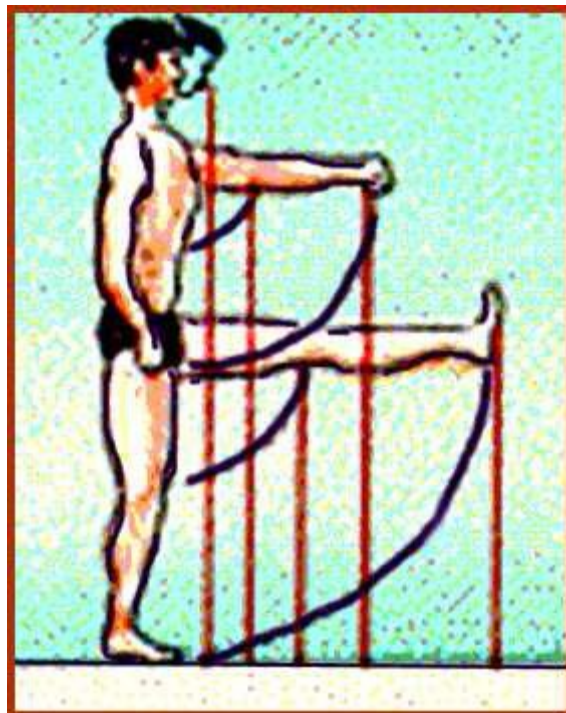





- Por último, hasta tomar habilidad para golpear, se recomienda poner especial atención en no estirar los miembros completamente al golpear, sino que deben quedar imperceptiblemente retraídos pues, de no proceder así estaríamos luxando las articulaciones con cada golpe y pronto nos lesionaríamos.

EL KIAI: se llama así, al grito que se ejecuta junto con las técnicas de golpe, que se observa comunmente en las películas de artes marciales y que es conveniente practicar por varios motivos:

- Otorga fluidez y potencia al golpe;
- Evita el temor o la duda en el momento de golpear, ya que nos enfoca con el blanco;
- Provoca en el adversario un momento de temor y distracción que "afloja" su agresividad permitiendo ocasionarle más daño.

#### 3.2.4. Golpes de distancia media

Comenzaremos a entrenar golpes, utilizando la herramienta más común: el puño. Para armarlo correctamente, practicaremos en forma reiterada desde la mano abierta, plegar los dedos sobre la palma, y asegurarlos con el pulgar, al tiempo que se tensa cuidando de formar un bloque compacto sin puntos débiles (especial atención al meñique), como se puede ver en las fotos:

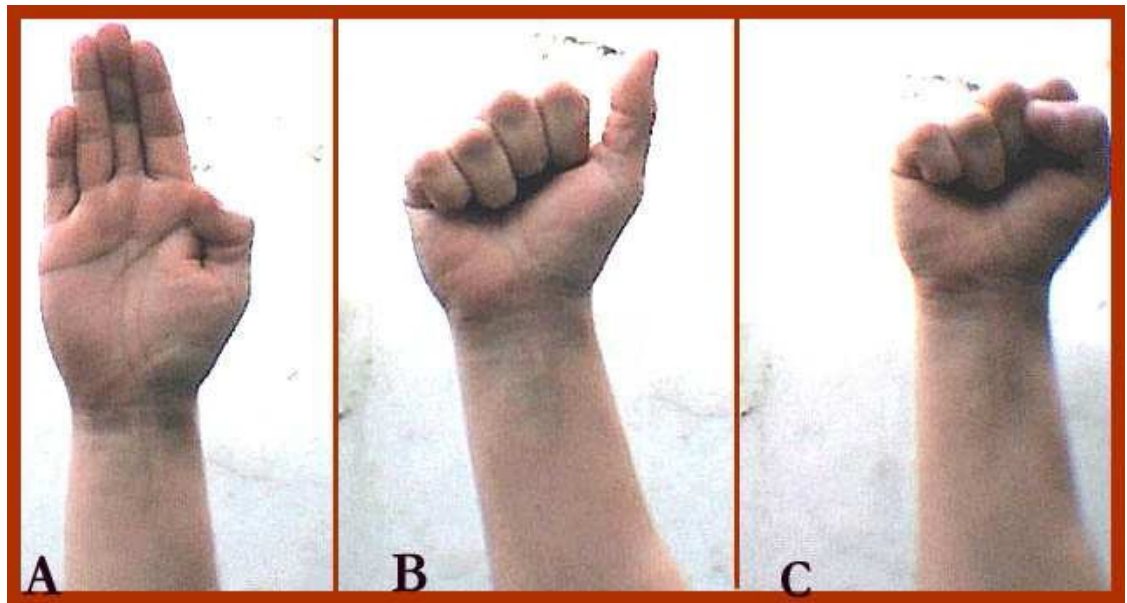
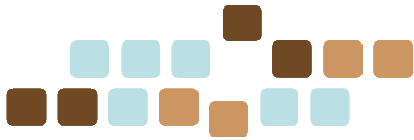

En el caso de las mujeres que generalmente no están familiarizadas con el uso del puño o temen sufrir dolor, pueden realizar prácticamente los mismos golpes disparando hacia delante la parte carnosa del "talón" de la mano, con los dedos semiextendidos y apretados. Además esta técnica es especial para atacar la nariz del oponente, no en forma perpendicular a la cara, sino en trayectoria ascendente a 45 grados con intención de "clavar" los huesos de la nariz en su base (esto debe tenerse en cuenta y reservarse como último recurso, dado que puede ocasionar la muerte por hemorragia al romper los tejidos esponjosos del hueso etmoides).



Entonces, partiendo de la posición de guardia frente a nuestra bolsa, proyectaremos el puño hacia delante para golpear a la misma, teniendo en cuenta:

- Como quedó dicho, no extender por completo el codo;
- Acompañando los golpe con exhalación del aire de los pulmones;
- El contacto debe ser potente, para lo cual hay que ir corrigiendo nuestra distancia de golpe: ni tiene que ser tan corto que apenas se llegue a tocar la superficie de la bolsa, ni tan largo que el brazo no tenga recorrido;
- Siempre se debe comenzar sin potencia ni velocidad, hasta que la técnica sea familiar, cuando esto suceda, se procederá a

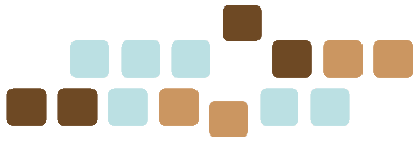

incrementar la potencia siempre en el límite de la comodidad y sin que se experimente ningún tipo de dolor.

- Cada golpe debe realizarse en perfecto equilibrio, con los pies bien asentados y acompañando cada mano con el giro de cadera correspondiente a cada una (o sea, un puñetazo izquierdo partirá de un giro de cadera de izquierda a derecha y viceversa).



- La zona de impacto del puño serán los dos primeros nudillos, por que son los más resistentes, se achica la superficie (posibilitando mayor penetración), y son los que se alinean mejor con el brazo.





El puño debe partir desde la guardia en forma rectilínea hasta el objetivo (no tomar impulso) con una rotación "tirabuzón" y llegando en forma horizontal o vertical (este tiene más penetración entre la guardia del oponente y es más veloz), según donde se ataque.

### 3.2.5. Puntos Vitales

Debemos saber que es muy inferior un impacto sobre cualquier parte del cuerpo del atacante, que sobre partes específicas donde el organismo es más vulnerable.

Estas, en la generalidad de las artes de combate, son denominadas "puntos vitales" y no porque su ataque determine la muerte instantánea, sino porque el efecto que acusan los mismos es muy superior que en las zonas vecinas.

Aunque también se debe destacar que pueden ocasionarse daños severos o la muerte en la injuria a ellos, teniendo en cuenta también varios factores: resistencia corporal, potencia del que golpea, técnica, equilibrio, reposo o movimiento, etc., de lo que se desprende que lograr un golpe que en la teoría es definitivo, es bastante difícil.

Cabe mencionar que estas regiones sensibles son susceptibles de ser atacadas con golpes, o simplemente presiones con los dedos (como en el ángulo del maxilar inferior, donde nace el pabellón de la oreja).

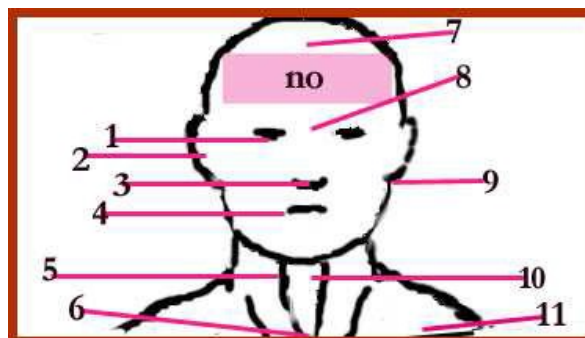



Tenemos como zonas de ataque preferenciales con puño y otros golpes que veremos más adelante:

1-OJOS: muy sensibles, además de golpearse con puños, pueden ser atacados con la punta de los dedos y todo tipo de objetos punzantes (recomendable para personas de poca fuerza muscular). También es posible presionarlos contra el borde del hueso orbital (muy doloroso) o provocar distracciones arrojándoles tierra, llaveros e incluso sólo con el amague para tener un segundo en el que atacar o huir.

2-OIDOS: se puede tirar de los pabellones de las orejas, pero fundamentalmente son sensibles en la lucha al impacto con la palma de la mano abierta (se hace una especie de "sopapo" para provocar un aumento de presión que lesione el tímpano).

3-NARIZ: su fractura provoca dolor y lagrimeo, pero como ya se mencionó, puede ser grave su ataque con la palma de la mano si se insertan los huesos de la nariz en el etmoides.

4-BOCA: su rotura (desprendimientos dentarios inclusive) es muy invalidante, pero no debería ser atacada por la mano desnuda, sino con objetos del medio, o con el codo. También se la puede atacar (por ejemplo, ante un intento de abuso sexual) "enganchando" una o las dos comisuras con los pulgares y "abriendo" de inmediato en dirección a las orejas (cuidando de doblar los dedos en el interior de la boca del atacante para evitar mordeduras).

5-ARTERIAS CAROTIDAS: en los surcos entre la laringe y los músculos esternocleidomastoideos (donde se siente la frecuencia cardíaca), preferentemente, pueden ser atacadas con elementos cortantes, punzantes (muy grave), o estrangulaciones.



6-MANUBRIO DEL ESTERNON: se ataca principalmente para ganar distancia o separarse del agresor, metiendo un dedo en el hueco sobre el esternón y empujando hacia atrás y debajo de éste (probarlo en el propio cuerpo, hasta conocer bien esta técnica).

7-FONTANELA ANTERIOR: se ataca el punto de unión del hueso frontal con los parietales (al igual que la fontanela posterior) con golpes de elementos contundentes o codazo. La potencia en estas regiones puede provocar conmoción cerebral y la muerte por lo que obviamente, se recurrirá a esto como última instancia.

8-ENTRECEJO: aquí se halla el hueso etmoides, especie de esponja ósea con infinidad de vasos sanguíneos, por lo que su fractura (con elementos contundentes) puede provocar una gran hemorragia.

9-LOBULO DE LA OREJA: punzando con los dedos u otros elementos en el nacimiento del lóbulo (en el surco entre el cuello y el maxilar inferior), se puede lograr mucho dolor. Se recomienda probar en sí mismo hasta dominar la técnica).

10-LARINGE: muy susceptible a golpes y estrangulaciones, atacarla puede provocar desmayo y muerte.

11-CLAVICULAS: en la pelea real, se buscará incapacitar al oponente fracturándolas con golpes tipo "martillo" del puño cerrado o elementos contundentes.

FINALMENTE: la zona del gráfico destacada, hace referencia al sector donde el impacto de un golpe de puño puede provocar la fractura de los huesos de la mano. Es decir, donde NO golpear; se trata de un sector ubicado más arriba del hueso etmoides y más abajo de la fontanela anterior, uno de

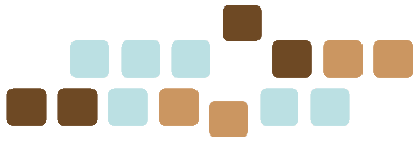

los más duros del cuerpo y que los peleadores callejeros usan como "escudo" ante los puñetazos y para aplicar golpes a la cara en el cuerpo a cuerpo.

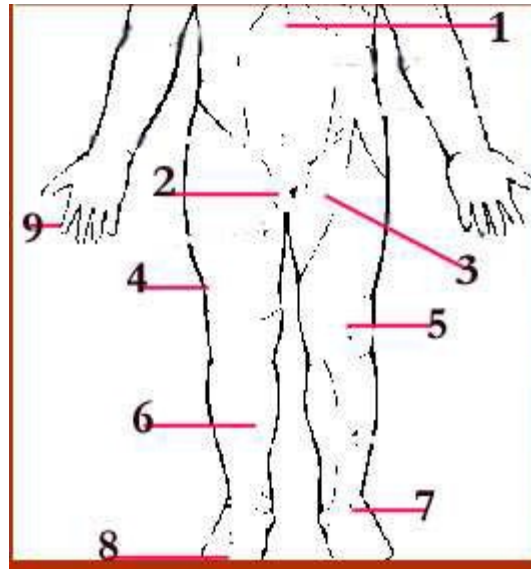

1-PLEXO SOLAR: golpear en él afecta la innervación abdominal que puede llevar al desvanecimiento y, aunque esto no ocurra, provoca incapacitación temporal.

2-TESTÍCULOS: las consecuencias son similares a las del punto anterior, y se ataca esta zona preferentemente en peleas callejeras, sobre todo con golpes de pie en la distancia larga, de rodillas en la corta, y apretando con la mano en el cuerpo a cuerpo.

3-ARTERIA FEMORAL: se busca el ataque con elementos punzo- cortantes a fin de provocar una seria hemorragia (que puede causar la muerte en instantes).

4-NERVIO DEL TENSOR: zona a unos cinco centímetros por afuera y arriba de la rodilla, se la requiere para ataques con patadas con el fin de





paralizar los miembros inferiores. Para tener una idea acabada del sector, buscar el mismo haciendo presión con la punta de los dedos.

5-ROTULA: se la pateo con la punta o taco del zapato, con el fin de dañar la rodilla y reducir la movilidad del oponente. La ventaja de estos golpes bajos, es la rapidez de su ejecución, lo difícil de detenerlos y que provoca un momento de sorpresa para enganchar con otra técnica de pelea.

6-TIBIA: para provocar dolor agudo, también se pateo hacia adelante la cara interna de este hueso, donde a la exploración se puede verificar la ausencia de musculatura. También puede golpearse hacia atrás con el talón para defenderse de agarres por la espalda.

7 y 8: DORSO Y DEDOS DE LOS PIES: se los busca con pisotones tanto hacia adelante en la distancia corta, como hacia atrás con el talón para liberarse de agarres. La fractura de los dedos del pie, puede definir un enfrentamiento ya que impide la movilidad.

9- DEDOS DE LAS MANOS: se deben tener en cuenta para romper todo tipo de agarres (hasta de cabello): tomamos cualquiera con una mano y simplemente realizamos una palanca en el dedo con objeto de quebrarlo.



### 3.3. Uso de “sprays” de defensa personal por los Celadores–Guardamuelles

El artículo 5 del Reglamento de Armas, aprobado por Real Decreto 137/1993, de 29 de enero, dice lo siguiente:

“1. Queda prohibida la publicidad, compraventa, tenencia y uso, salvo por funcionarios especialmente habilitados, y de acuerdo con lo que dispongan sus respectivas normas reglamentarias, de: ...

b) Los “sprays” de defensa personal y todas aquellas armas que despidan gases o aerosoles, así como cualquier dispositivo que comprenda mecanismos capaces de proyectar sustancias estupefacientes, tóxicas o corrosivas.

De lo dispuesto en el presente apartado se exceptúan los “sprays” de defensa personal que, en virtud de la correspondiente aprobación del Ministerio de Sanidad y Consumo, previo informe de la Comisión Interministerial Permanente de Armas y Explosivos, se consideren permitidos, en cuyo caso podrán venderse en armerías a personas que acrediten su mayoría de edad mediante la presentación del documento nacional de identidad, pasaporte, autorización o tarjeta de residencia”.

Sobre la excepción que indica el artículo anterior, en la actualidad, y previa aprobación por el Ministerio de Sanidad y Consumo, está permitida la venta de los “sprays” de las siguientes marcas:

- WEINEN – 55
- WEINEN – 58
- WEINEN – 65
- FITODEFENSA
- SKRAM



En consecuencia, para la adquisición de los “sprays” de defensa personal permitidos, cuya venta se realiza exclusivamente en armerías, el único requisito que exige el Reglamento de Armas es acreditar ser mayor de edad, no siendo necesario ningún otro tipo de autorización.

Por lo que respecta a otros tipos de “sprays” no contemplados en la excepción ya citada, su tenencia y uso, de conformidad con lo establecido en el artículo 5.1 del Reglamento de Armas, está prohibida salvo a funcionarios especialmente habilitados para ello, debiendo estarse a lo que dispongan sus respectivas normas reglamentarias.

En el caso de los Celadores-Guardamuelles, debe concluirse que, en el momento presente, sólo podrán hacer uso de los “sprays” permitidos, puesto que, no sólo no ostentan la condición de “funcionarios especialmente habilitados para ello”, sino que, además, carecen –por el momento- de una normativa reguladora de su régimen jurídico que ampare el uso de otros “sprays” distintos de aquéllos.



#### 4. Servicios y sistemas de seguridad

Cuando la naturaleza o importancia de la actividad económica que desarrollan las empresas y entidades privadas, la localización de sus instalaciones, la concentración de sus clientes, el volumen de los fondos o valores que manejen, el valor de los bienes muebles u objetos valiosos que posean, u otra causa lo hiciesen necesario, el Secretario de Estado de Seguridad para supuestos supraprovinciales, o los Delegados del Gobierno, podrán exigir que la empresa o entidad adopte, conjunta o separadamente, los siguientes sistemas de seguridad:

- Creación del departamento de seguridad. Establecimiento del sistema de vigilantes de seguridad, con o sin armas, a cargo de personal integrado en empresas de seguridad.
- Instalación de dispositivos y sistemas de seguridad y protección.
- Conexión de los sistemas de seguridad con centrales de alarmas, ajenas o propias, no pudiendo prestar servicios a terceros si las empresas o entidades no están habilitadas como empresas de seguridad.

De todas formas, deberá existir Departamento de Seguridad en los siguientes casos:

- En los centros, establecimientos o inmuebles que cuenten con un servicio de seguridad integrado por 24 o más vigilantes de seguridad o guardas particulares del campo, y cuya duración prevista supere un año.
- Cuando así lo dispongan la Dirección General de la Policía y de la Guardia Civil o el Delegado del Gobierno, atendiendo el volumen de medios materiales y personales, el sistema de seguridad de la entidad o establecimiento, así como la complejidad de su funcionamiento y el grado de concentración de riesgo.



## 5. Centrales de Alarma

- Requisitos de conexión:

Para conectar aparatos, dispositivos o sistemas de seguridad a Centrales de Alarmas será preciso que:

- La realización de la instalación haya sido efectuada por una empresa de seguridad inscrita en el registro correspondiente.
- El material que se instale y utilice se encuentre debidamente aprobado.
- Se cuente con el pertinente certificado de instalación y que se lleven a cabo las revisiones preventivas reglamentariamente establecidas.



- **Funcionamiento:**

- La Central de Alarmas deberá estar atendida permanentemente por los operadores necesarios para la prestación de los servicios, que no podrán ser en ningún caso menos de dos, y que se encargarán del funcionamiento de los receptores y de la transmisión de las alarmas que reciban.
- Cuando se produzca una alarma, las centrales deberán proceder de inmediato a su verificación con los medios técnicos y humanos de que dispongan, y comunicar seguidamente al servicio policial correspondiente las alarmas reales producidas.

- **Custodia de llaves:**

- Las empresas explotadoras de Centrales de alarmas podrán contratar, complementariamente, con los titulares de los recintos conectados, un servicio de custodia de llaves, de verificación de alarmas mediante desplazamiento a los propios recintos, y de respuesta a las mismas, en las condiciones que se determinen por el Ministerio del Interior, a cuyo efecto deberán disponer del armero o caja fuerte exigidos con arreglo a lo dispuesto en el artículo 25 del reglamento.

Las empresas industriales, comerciales o de servicios que estén autorizadas a disponer de central de alarmas, dedicada exclusivamente a su propia seguridad, podrán contratar los mismos servicios con una empresa de seguridad autorizada para vigilancia y protección.



- Los servicios de verificación personal de las alarmas y de respuesta a las mismas se realizarán, en todo caso, por medio de vigilantes de seguridad, y consistirán, respectivamente, en la inspección del local o locales, y en el traslado de las llaves del inmueble del que procediere cada alarma, todo ello a fin de facilitar a los miembros de las Fuerzas y Cuerpos de Seguridad información sobre posible comisión de hechos delictivos y su acceso al referido inmueble.

A los efectos antes indicados, la inspección del interior de los inmuebles por parte de los vigilantes de seguridad deberá estar expresamente autorizada por los titulares de aquéllos, consignándose por escrito en el correspondiente contrato de prestación de servicios.

- Las Centrales podrán realizar, a través de vigilantes de seguridad, servicios de respuesta a las alarmas, que consistirán en el traslado de las llaves del inmueble del que procediere la alarma, a fin de facilitar a los miembros de las Fuerzas y Cuerpos de Seguridad el acceso al referido inmueble.
- Cuando por el número de servicios de custodia de llaves o por la distancia entre los inmuebles resultase conveniente para la empresa y los servicios policiales, aquélla podrá disponer, previa autorización de éstos, que las llaves sean custodiadas por vigilantes de seguridad sin armas en un automóvil conectado por radio-teléfono con la Central de Alarmas. En este supuesto, las llaves habrán de estar codificadas, debiendo ser



los códigos desconocidos por el vigilante que los porte y variados periódicamente.

- Para los servicios a los que se refieren los dos apartados anteriores, las empresas de seguridad explotadoras de Centrales de Alarmas podrán contar con vigilantes de seguridad sin necesidad de estar inscritas y autorizadas para la actividad de vigilancia y protección de bienes, o bien subcontratar tal servicio con una empresa de esta especialidad.
- Falsas alarmas:
  - En los supuestos de conexión de aparatos, dispositivos o sistemas de seguridad con una central de alarmas, con independencia de la responsabilidad y sanciones a que hubiere lugar, cuando el sistema origine dos o más falsas alarmas en el plazo de un mes, el Delegado del Gobierno, que podrá delegar en el Jefe Superior o Comisario Provincial de Policía, requerirá al titular de los bienes protegidos, a través de la dependencia policial que corresponda, para que proceda, a la mayor brevedad posible, a la subsanación de las deficiencias que dan lugar a las falsas alarmas.
  - Se considera falsa toda alarma que no esté determinada por hechos susceptibles de producir la intervención policial. No





tendrá tal consideración la mera repetición de una señal de alarma causada por una avería dentro de las veinticuatro horas siguientes al momento en que ésta se haya producido.

- **Libros-Registro:**

- Las empresas de explotación de centrales de alarma llevarán un libro-registro de alarmas, cuyo modelo se ajuste a las normas que apruebe el Ministerio del Interior, de forma que sea posible su tratamiento y archivo mecanizado e informatizado.
- Las Centrales de Alarmas que tengan contratado servicio de custodia de llaves indicarán en el Libro-Registro de contratos cuales de éstos incluyen aquel servicio.

## **6. Departamentos de seguridad**

### **Facultativo:**

Las empresas industriales, comerciales o de servicios, y las entidades públicas y privadas, que, sin estar obligadas a ello -por no estar comprendidas en los supuestos regulados en el artículo 96 del Reglamento-, pretendan organizar su departamento de seguridad, con todos o alguno de los cometidos enumerados en el artículo siguiente, deberán disponer de un Director de Seguridad al frente del mismo, y comunicarlo a la Subdelegación del Gobierno, si el ámbito de actuación no excediera del territorio de una Provincia, y en todo caso al Director General de la Policía y de la Guardia Civil.



### Obligatorio:

El Departamento de Seguridad obligatoriamente establecido, único para cada unidad, empresa o grupo empresarial y con competencia en todo el ámbito geográfico en que éstos actúen, comprenderá la administración y organización de los servicios de seguridad de la empresa o grupo, incluso, en su caso, del transporte y custodia de efectos y valores.

Le corresponde la dirección de los vigilantes de seguridad o guardas particulares del campo, el control del funcionamiento de las instalaciones de sistemas físicos y electrónicos, así como del mantenimiento de éstos y la gestión de las informaciones que generen.

### Dispensa de vigilantes:

En los casos en los que se requiera la implantación del servicio de vigilantes de seguridad, el Director General de la Policía y de la Guardia Civil, en supuestos supraprovinciales, o los Delegados del Gobierno, a petición de la empresa o entidad interesada, dispensarán de la implantación o mantenimiento del servicio de vigilantes de seguridad o de guardas particulares del campo en los centros o establecimientos cuando aquélla acredite la instalación y el adecuado funcionamiento de las medidas de seguridad específicamente reguladas en el Reglamento de Seguridad Privada.

La solicitud de dispensa se presentará ante dichas autoridades, que comprobarán la instalación y el adecuado funcionamiento de tales medidas de seguridad, y resolverán lo procedente, recabando previamente el parecer de los representantes de los trabajadores, que habrán de expresarlo dentro de un plazo de diez días.



## 7. BIBLIOGRAFÍA

---

- Real Decreto Legislativo 6/2015, de 30 de octubre, por el que se aprueba el Texto Refundido de la Ley sobre Tráfico, circulación de vehículos a motor y seguridad vial
- Ley Orgánica 1/1992, de 21 de febrero, sobre Protección de la Seguridad Ciudadana (BOE núm. 46, de 22 de febrero), en su redacción dada por la Disposición Adicional Cuarta de la Ley Orgánica 4/1997, de 4 de agosto (BOE núm. 186, de 5 de agosto) y por la Ley 10/1999, de 21 de abril (BOE núm. 96, de 22 de abril).
- Ley 23/1992 , de 30 de julio, de Seguridad Privada (BOE núm. 186, de 4 de agosto), en su redacción dada por el Real Decreto-Ley 2/1999, de 29 de enero (BOE núm. 26, de 30 de enero) y por el artículo 85 de la Ley 14/2000, de 29 de diciembre (BOE núm. 313, de 30 de diciembre).
- Ley 13/1996, de 30 de diciembre, de Medidas Fiscales, Administrativas y del Orden Social (artículo 44), (BOE núm. 315, de 31 de diciembre).
- Ley 6/1997, de 14 de abril, de organización y funcionamiento de la Administración General del Estado (disposición adicional cuarta) (BOE núm. 90, de 15 de abril), modificada por la Ley 14/2000, de 29 de diciembre (BOE núm. 313, de 30 de diciembre).
- Real Decreto 1398/1993, de 4 de agosto, que aprueba el Reglamento del Procedimiento para el Ejercicio de la Potestad Sancionadora (BOE núm. 189, de 9 de agosto).



- Real Decreto 2364/1994 , de 9 de diciembre, que aprueba el Reglamento de Seguridad Privada (BOE núm. 8, de 10 de enero), redactado conforme a las modificaciones introducidas por el Real Decreto 938/1997, de 20 de junio (BOE núm. 148, de 21 de junio), por el Real Decreto 1123/2001, de 19 de octubre (BOE núm. 281, de 23 de noviembre) y por el Real Decreto 277/2005, de 11 de marzo (BOE núm. 61, de 12-03-05) .
- Orden de 23 de abril de 1997 por la que se concretan determinados aspectos en materia de medidas de seguridad, en cumplimiento del Reglamento de Seguridad Privada (BOE núm. 108, de 6 de mayo). Corrección de errores en BOE núm. 142, de 14 de junio y en BOE núm. 157, de 2 de julio.
- Orden INT/1950/2002, de 31 de julio, por la que se establecen determinadas medidas en relación con los vehículos de transporte de fondos, valores y objetos valiosos (BOE núm. 183, de 1 de agosto).
- Resolución de 16 de noviembre de 1998, de la Secretaría de Estado de Seguridad, por la que se aprueban los modelos oficiales de los Libros-Registro que se establecen en el Reglamento de Seguridad Privada (BOE núm. 295, de 10 de diciembre).



Puertos del Estado

